Kanalkurier

Vereinsblatt des Fischereivereins Schaumburg-Lippe e. V.

Ausgabe 20 – März 2024

www.fischereiverein-schaumburg-lippe.de

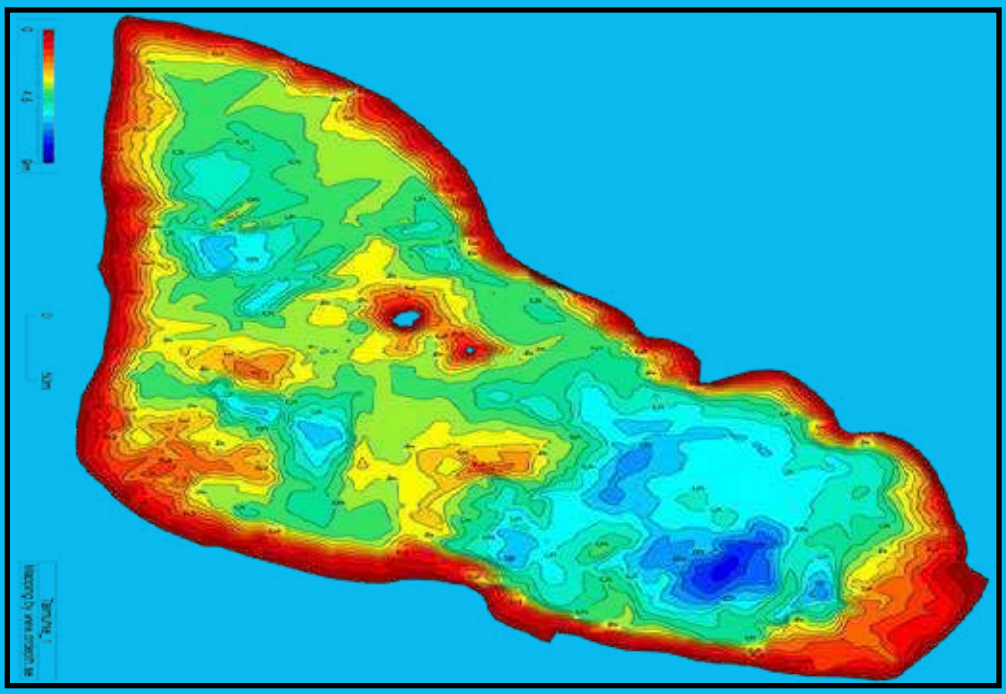

Tiefenkarte der Tahlmühle. Auf der Homepage des Vereins finden sich weitere Karten der vereinseigenen Gewässer.

KF_ANZ DiN A5 05.02.24 12:12 Seite 1

Ihr Partner für anspruchsvolle Angelreisen!

KINGFISHER REISEN

August-Horch-Str. 12 • 56070 Koblenz
Tel. +49 (0)261/915540 • Fax +49 (0)261/9155420
info@kingfisher.de

www.kingfisher-angelreisen.de

Liebe Vereinsmitglieder,
liebe Angelfischerinnen und Angelfischer,

wie im Rahmen der Mitgliederversammlung 2023 erläutert worden ist, haben wir nach jahrelangen Bemühungen ein geeignetes Objekt erwerben können, das die nachstehenden Vorteile für unseren Verein bietet:

- Eigene Geschäftsstelle, die auch in Pandemiezeiten durchgängig genutzt werden kann
- Kleines Gewässer direkt an der Geschäftsstelle, welches evtl. der Jugendgruppe als Naturerlebnisprojekt dienen kann
- Eigentum, das beispielsweise beim Kauf eines Gewässers beliehen werden kann
- Unmittelbare Erreichbarkeit mit öffentlichen Verkehrsmitteln (Bahn)
- Wir haben die Forderung des Finanzamtes zeitnah umgesetzt und uns damit unsere Gemeinnützigkeit gesichert

Das Grundstück haben wir bekanntermaßen ungeräumt erworben. Nach der Übernahme standen deshalb umfangreiche Arbeiten an. Hierbei haben zahlreiche helfende Hände zum Erfolg beigetragen. Bis Ende 2023 kamen über 600 Stunden zusammen und einige Arbeiten stehen für 2024 noch auf unserer „To-Do-Liste“. Seit Anfang dieses Jahres werden bereits die ersten Sprechstunden in der neuen Geschäftsstelle angeboten und fanden guten Anklang. Die erste Vorstandssitzung und die Jugendjahresversammlung konnten dort ebenfalls erfolgreich durchgeführt werden. Sobald der Eingang barrierefrei umgestaltet ist, planen wir im Laufe des Jahres einen „Tag der offenen Tür“ für alle Mitglieder.

Ich bedanke mich herzlich bei allen Werbepartnern, Vereins- und Vorstandsmitgliedern sowie Jan-Uwe Zapke für die zeitintensive Zusammenstellung der Berichte und Illustrationen für einen informativen Kanalkurier.

Günter Steierberg

Fischerkurs

Aufgrund der Corona-Auflagen musste der Vorbereitungskurs in den vergangenen Jahren in die größere Gaststätte Bad Hiddenserborn verlegt werden. Der Kurs für die Fischerprüfung 2023 konnte hingegen wieder in der Gaststätte Hexenhaus durchgeführt werden und erstreckte sich über den Zeitraum vom 21. August bis zum 13. September. Die praktische Prüfung fand am 2. September und die theoretische Prüfung am 16. September statt. Der Kurs umfasste insgesamt 39 Mitglieder, 19 Erwachsene und 20 Jugendliche. Der jüngste Teilnehmer war 13 Jahre und der älteste Teilnehmer 67 Jahre alt. Bei den Erwachsenen handelte es sich um vier weibliche und 15 männliche Kursmitglieder. Drei weibliche und 17 männliche Kursteilnehmer waren es bei den Jugendlichen. Zum ersten Mal seit der Fischereiverein Schaumburg-Lippe e. V. Vorbereitungskurse anbietet, haben an dem Kurs mehr Jugendliche als Erwachsene teilgenommen. Alle Teilnehmer haben die praktische und

die theoretische Prüfung bestanden. Die theoretische Prüfung ist sehr gut ausgefallen, so haben z. B. 20 % der Teilnehmer die 60 Fragen ohne einen Fehler beantwortet. Mehr als 50 % der Kursteilnehmer haben nur drei oder weniger Fragen falsch beantwortet.

In Niedersachsen hat die Landesregierung die Durchführung der Fischerprüfungen an die Verbände übertragen. Der Anglerverband Niedersachsen (AVN) ist für die Durchführung der Prüfungen in unserem Bereich zuständig. Im AVN sind 340 Vereine organisiert.
Im Jahr 2023 hat sich in der Organisationsstruktur des AVN viel verändert. Die Bezirke sind neu aufgeteilt worden. So gehört der Fischereiverein Schaumburg-Lippe e. V. jetzt zu dem 22 Vereine umfassenden Bezirk Weserbergland und nicht mehr zum Bezirk Hannover-Land.

Für die theoretische Prüfung gibt es einen Katalog von 360 möglichen Fragen. Jede Prüfung enthält 60 Fragen des Kataloges. Ein erheblicher Teil dieser Fragen wurde 2023 vom AVN verändert. Die richtigen Antworten zu den 360 Fragen werden im Vorbereitungskurs erarbeitet. Dazu hat jeder Kursteilnehmer ein Lernheft erhalten. Außerdem haben sich 29 der 39 Teilnehmer für zusätzliche 5 € eine Lernapp für 3 Monate freischalten lassen. Wer mit dem Lernheft bzw. mit der App geübt hat, konnte sich gut auf die theoretische Prüfung vorbereiten.

Koch's Angelwelt

Markenvielfalt auf 1300m2, die jedes Anglerherz höher schlagen lassen

EINE ANGELWELT VON ANGLERN FÜR ANGLER

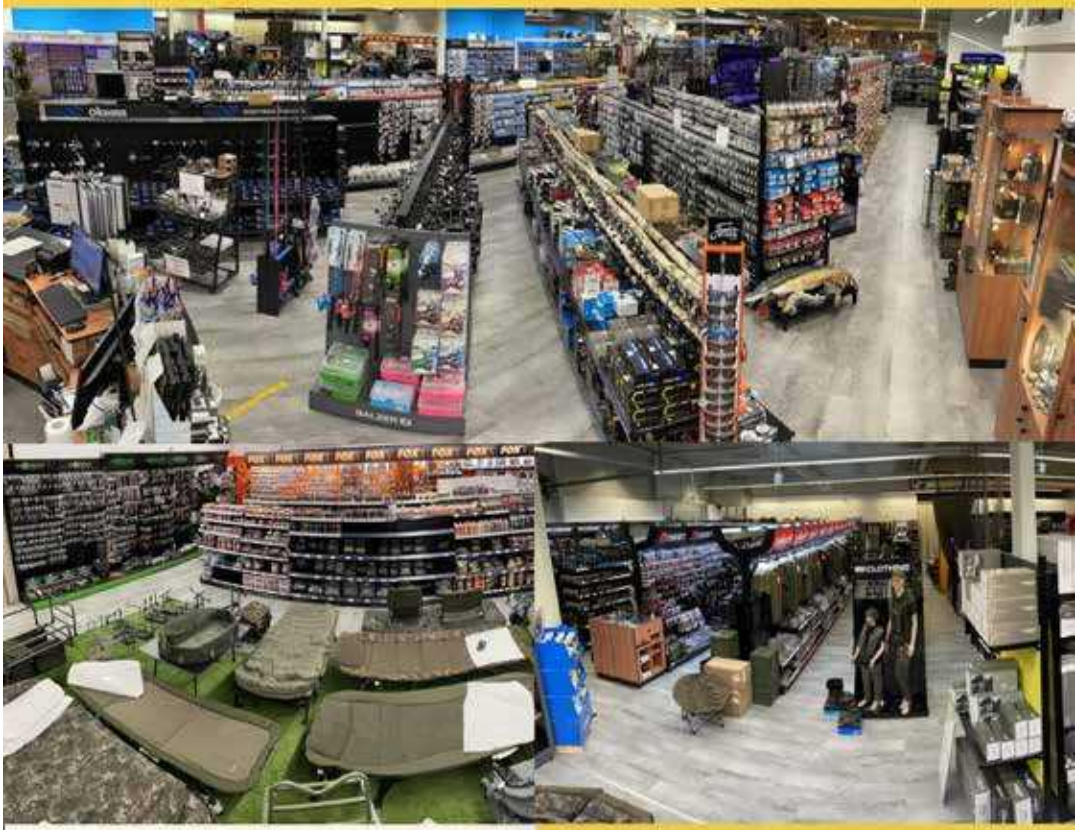

Koch's Angelwelt

Sandstraße 5
31749 Auetal
www.Kochs-Angelwelt.de

kochs-angelwelt

Die Bedingungen, wie die theoretische und die praktische Prüfung durchzuführen sind, wurden 2023 vom AVN ebenfalls verändert. Den Vorsitz bei den Prüfungen führt weiterhin ein Vertreter des AVN. Die Prüfungsbeisitzer waren früher vom AVN benannte Prüfberechtigte, meist erfahrene Kursreferenten, die den Vorsitzenden bei der Durchführung der Prüfung unterstützt haben. Mehr als 120 dieser Prüfberechtigten wurden 2023 entpflichtet. Nach der neuen Prüfungsordnung kann jetzt jedes Vereinsmitglied Prüfungsbeisitzer werden.

Bei der praktischen Prüfung hat sich auch einiges verändert. Seit 2023 gehört das Erkennen von Fischarten auf Bildern dazu, was allerdings auch Bestandteil der theoretischen Prüfung ist.
In den letzten Jahren wurde das Werfen auf die Arenbergscheibe ganz aus dem Prüfungsprogramm entfernt. Wir halten es dennoch für wichtig, die Kursteilnehmer in die Grundtechniken der Würfe einzuführen. Deshalb bieten wir den Teilnehmern in einer aktiven Übungsphase das Erlernen der verschiedenen Wurfarten an. Zielsicherheit und Routine muss sich dann jeder später am Gewässer selbst erarbeiten.

In den letzten Ausgaben des Kanalkuriers wurde von mir immer über den Ablauf des Vorbereitungskurses berichtet. Da sich die Abläufe ähneln, habe ich versucht etwas Abwechslung in die Berichte zu bringen, indem ich kleine Themen aus dem Kurs aufgegriffen habe. In dieser Ausgabe wird über den Einfluss berichtet, den die Anomalität des Wassers auf unsere Angelseen hat. Ohne diese Anomalie wäre ein Überleben z. B. der Fische in unseren Gewässern nicht möglich.

Alle in der Natur vorkommenden Gase, Flüssigkeiten und festen Körper ziehen sich bei kälter werdenden Temperaturen zusammen und dehnen sich bei Erwärmung aus. Nur Wasser verhält sich hier unnormal (anormal). Denn Wasser zieht sich bei Abkühlung bis +4°C zusammen und dehnt sich bei weiterer Abkühlung wieder aus. Das heißt, 1 Liter +4°C Wasser ist schwerer als 1 Liter +1°C Wasser. Da das leichte Wasser auf dem schweren Wasser schwimmt, bilden sich im See Schichten – Temperaturschichten. Im

Sommer wie im Winter befindet sich in einem tiefen See unten immer das schwere +4° kalte Wasser.

Im Sommer wird das Oberflächenwasser durch die Sonneneinstrahlung erwärmt, es wird leichter und schwimmt oben. Der Wind bringt Bewegung ins Wasser und es kommt zur Wasserzirkulation in der Oberflächenschicht. Den Übergang zum kühleren, schwereren Tiefenwasser bildet die sogenannte Sprungschicht. In der Sprungschicht kommt es auf engstem Raum zu einem sprunghaften Temperaturabfall von z. B. 18°C auf 6°C. Windbedingte Wasserbewegungen haben nur Umwälzungen der Oberflächenschicht zur Folge und durch die Sprungschicht keinen Einfluss auf das Tiefenwasser. Dieser Vorgang wird als Sommerschichtung oder Sommerstagnation bezeichnet.

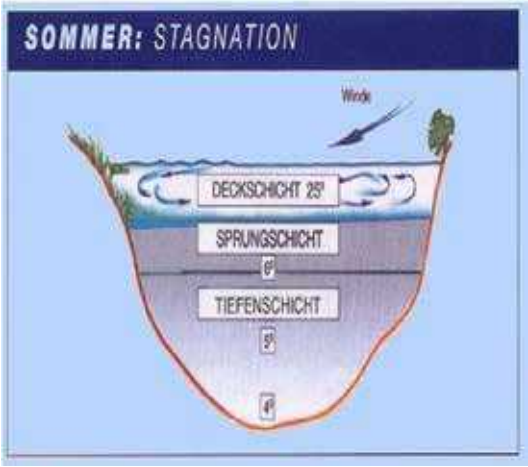

Im Herbst wird das warme Oberflächenwasser allmählich kälter und dadurch schwerer. Wenn der gesamte Wasserkörper eine Temperatur von +4°C erreicht hat, sind sämtliche Wasserschichten aufgelöst. Die gesamte Wassermasse hat jetzt die gleiche Temperatur und die gleiche Dichte. Wird das Wasser durch Wind in Bewegung versetzt, kommt es zur Herbstvollzirkulation. Diese bewirkt eine Vermischung des sauerstoffreichen, aber nährstoffarmen Oberflächenwassers mit dem sauerstoffarmen, aber nährstoffreichen Tiefenwasser. Sauerstoff und Nährstoffe werden gleichmäßig in allen Bereichen des Sees verteilt, was für alle Pflanzen und

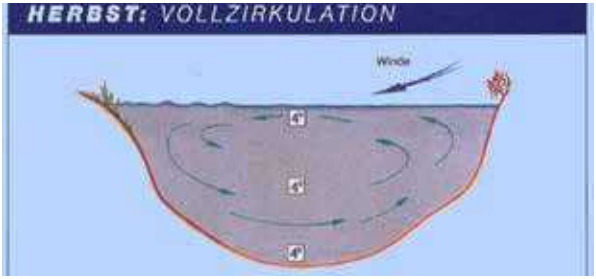

Tiere des Sees wichtig ist.

Im Winter kühlt das Oberflächenwasser weiter ab und sinkt nach unten. Sobald der Gefrierpunkt erreicht wird, bildet sich eine Eisschicht. Die Eisschicht schwimmt auf dem Wasser, da 0°C kaltes Eis rund 10 % leichter ist als 0°C kaltes Wasser. Es bildet sich wieder eine Temperaturschichtung im See von oben 0°C nach unten +4°C. Die Eisdecke verhindert Windeinwirkung und somit jegliche Wasserzirkulation. Man spricht von Winterschichtung oder Winterstagnation.

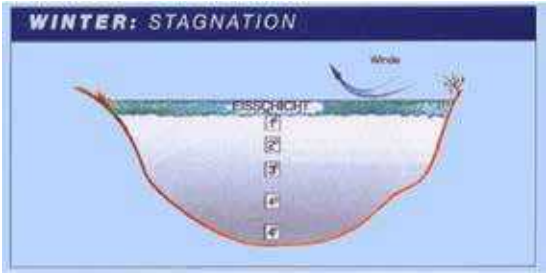

Im Frühjahr bringt die Sonne das Eis zum Schmelzen. Der gesamte Wasserkörper wird erwärmt, bis er eine Temperatur von +4°C erreicht hat. Jetzt sind wieder sämtliche Wasserschichten aufgelöst. Wird das Wasser durch Wind in Bewegung versetzt, kommt es zur Frühjahrsvollzirkulation. Wie bei der Herbstvollzirkulation werden Sauerstoff und Nährstoffe in allen Bereichen des Sees gleichmäßig verteilt, was für alle Lebewesen des Sees wichtig ist.

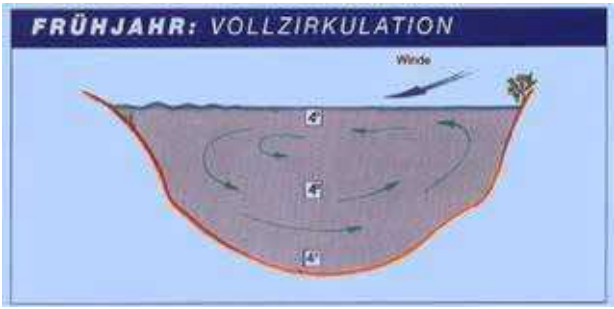

Eine Zirkulation des Wassers führt in einem See zu einer Stoffumschichtung. In die Oberflächenschicht gelangen Nährstoffe und in die Tiefenschicht gelangt sauerstoffreiches Wasser. Die Stoffumschichtung ist umso gleichmäßiger, je flacher ein See ist. Deshalb haben flachere Seen eine bessere Nährstoffverteilung. Die Vollzirkulationen, verursacht durch die Anomalie des Wassers, sind für die Tiere und Pflanzen in einem tiefen See lebensnotwendig.

Heinz Schmidt

Arbeitseinsätze 2023

Die Arbeitseinsätze des Jahres 2023 verliefen erneut äußerst erfolgreich, obwohl die Teilnehmerzahlen im Vergleich zum letzten Jahr gesunken sind. Insgesamt haben wir die Anzahl der Arbeitseinsätze auf vier erweitert und zusätzlich fand der „Catch und Clean Day“ statt.
Gestartet wurde wie immer an der Ilse und danach folgte die Talmühle. Neu hinzu kamen die Arbeiten am Teich Brunkhorst und im Herbst in Quetzen. Zeitgleich zum Arbeitseinsatz ist in Quetzen der „Catch and Clean Day“ durchgeführt worden. Dieser ist von allen Arbeitseinsätzen

Seit 25 Jahren
1994 im Schaumburger Land 2019
Anhängerverleih Runge
Anhängerhandel
Anhängervermietung
Ersatzteile & Zubehör
Gerätevermietung
05724 / 51839
0172 / 7632363
www.runge-anhaenger.de

am besten besucht gewesen, da viele Teilnehmer ausschließlich zum Müllsammeln vorbeischauten. Von Quetzen aus starteten die Müllsammler zu unseren anderen Teichen, um auch hier nach dem Rechten zu schauen. Gemessen an der gesammelten Müllmenge waren diese Arbeitsgruppen außerordentlich erfolgreich. Den Abschluss bildeten wie in jedem Jahr die Gewässer Gevattersee I und II.

Wie üblich umfassten die Einsätze Mäh- und Instandsetzungsarbeiten sowie die Ausbesserungen der Angelplätze. Professionelle Unterstützung bekamen wir auch in diesem Jahr von Landwirten der Region. Unabhängig von unseren Arbeitseinsätzen sollte jedes Vereinsmitglied unbedingt auf Sauberkeit an unseren Gewässern achten und beim Angeln eine Mülltüte in greifbarer Nähe haben.

Ich bedanke mich besonders bei meinem Stellvertreter Andreas Prösler, der mich bei allen Arbeiten unterstützt. Ebenso bei allen Vereinsmitgliedern, die tatkräftig beim Erhalt unserer Angelplätze mitgeholfen haben.

Horst Weiß

Die Gewässerpflege wurde mit schwerem Gerät durchgeführt.

Deutsche Vermögensberatung

Früher an Später denken.

Ihre Partner für finanzielle Sicherheit in der Region.

Passend zu Ihren Wünschen: Wir bieten eine individuelle Rundum-Lösung, die sich Ihrem Leben flexibel anpasst. Ob Absicherung, Altersvorsorge oder Vermögensaufbau: Mit unserem bewährten Allfinanzkonzept gestalten wir Ihre finanzielle Zukunft sicher und angenehm.

Als Ihre Vermögensberater vor Ort begleiten wir Sie langfristig und zuverlässig. Profitieren Sie von unserer umfassenden Erfahrung und Kompetenz.

Nehmen Sie Kontakt auf
und lassen Sie sich beraten!

Vermögensberater
Lucas Seeger und Ralf-Uwe Seeger

Telefon 05726 921770
www.lucas-seeger.dvag
www.ralf-uwe-seeger.dvag

Kinderstube Buchholz

Im Zeitraum von November bis Dezember 2022 haben wir erstmals auf Laichquappen im Mittellandkanal gefischt. Nach der Entnahme übergaben wir die gefangenen Leichquappen an Herrn Helmut Speckmann vom Anglerverband Niedersachsen (AGV), welcher sie anschließend zur Teichanlage nach Poggenhagen brachte. Im Januar laichten die Quappen ab, sodass wir die Brütlinge Mitte März abholen und in den oberen Teich in Buchholz einsetzen konnten.

Im Vorfeld hatten wir im Zulauf eine Art Filter eingesetzt, der aus Schachtringen, Filtergitter und Perlkies aufgebaut wurde, um beispielsweise Stichlinge als Fraßfeinde zurückzuhalten. Denn in den vergangenen zwei Jahren bereiteten uns die Stichlinge erhebliche Probleme, was den Zuchterfolg stark beeinträchtigte.

Über den Sommer hinweg konnte ich ein gutes Wachstum der kleinen Quappen feststellen. Ende August konnte das Abfischen beginnen, bei dem 234 Quappen gefangen und vermessen worden sind. Die Quappen wiesen eine durchschnittliche Größe von 15 cm auf. Die kleinen Quappen wurden anschließend zur Stärkung des Bestandes in den Mittellandkanal eingesetzt. Obwohl die Zahl von 234 Quappen auf den ersten Blick gering erscheinen mag, lässt sich unter Berücksichtigung der Größe des Teiches und der natürlichen Verluste von einem sehr guten Zuchtergebnis sprechen. In Winter 2023/2024 haben wir erneut laichfähige Quappen gefischt und dem AVN übergeben. Wir hoffen wieder auf einen guten Laicherfolg und Brütlinge für uns. Auch in diesem Jahr werden die Arbeiten in Buchholz fortgesetzt. Es sind einige Erdarbeiten geplant, wie z. B. die Verbesserung der direkten Zufahrt zu den Teichen.

Abschließend möchte ich mich herzlich bei allen bedanken, die uns unterstützt haben. Vielen Dank!

Andreas Prösler

Fischbesatz 2023

Der Fischbesatz 2023 ist wieder einmal sehr gut verlaufen: Unsere Bestellungen konnten bis auf die Bachschmerlen für die Bückeburger Aue vollständig geliefert werden. Ein besonderes Augenmerk lag in diesem Jahr auf dem

Besatz von Kleinfischen wie beispielsweise Bitterlingen, Lauben/Ukeleien und Moderlieschen. Diese dienen unter anderem als Futter für die Raubfische.

Eine genaue Aufstellung ist hier im Kanalkurier zu finden. Außerdem konnten wir zu unserer Überraschung Karauschen in großer Stückzahl erwerben, welche wir ebenfalls auf unsere Gewässer verteilten.

Horst Weiß

Der schöne Garten

Gartenpflanzen & Ambiente
Steinarbeiten
Gartenpflege . Grabpflege

Rintelner Straße 7 · 31683 Obernkirchen
Telefon 0 57 24 - 397 567
www.der-schöne-garten.de

Fischbesatz 2023

	Aal	Karauschen	Weißfisch	Zander	Weißfisch
Mittelland-kanal	Glasaale 5,0 Kg			254,00 Kg ca.0,6 Kg/St	Quappen 233St 12-25 cm
Quetzer Teiche	Glasaale 1,0 Kg	Karauschen 1000 St.			
Talmühle	Glasaale 2,0 Kg			75,00 kg ca.0,6 Kg/St	
Teich Brunkhorst	Glasaale 2,0 Kg			81,00 kg ca.0,6 Kg/St	
Windheim-Ilse	Glasaale 4,0 Kg	Lauben/Ukelei 1000 St.	Moderliescher 10000 St	110,00 kg ca.0,6 Kg/St	Bitterlinge 2000 St
Gevatter-see I	Glasaale 2,5 Kg		Rotfeder 10000St/10 cm	70,00 kg ca.0,6 kg/St	
Gevatter-see II	Glasaale 2,5 Kg	Karauschen 2800 St.	Rotfeder 50,00 Kg		
Schlamm-becken		Karauschen 200 St			
Aue NRW	Glasaale 1,0 Kg				
Buchholz	Quappenbrut 10000 St				
	Forellenbrut	Forellen	Forellen		
		10 - 15 cm	16 - 18 cm		
Obere- Aue	10000 St	1750 St	600 St		
Mittlere-Aue		1400 St	750 St		
Aue ab Warb		1400 St	750 St		
Aue/NRW		450 St			
Gehle	5000 St				
Stadthäger Bäche	5000 St				

Jugendbericht 2023

Im Frühjahr 2023 versammelte sich die Jugend im Schäferhof Rusbend zur alljährlichen Jugendjahreshauptversammlung. Da der bisherige Jugendwart Andreas Prösler nicht erneut kandidierte, wurde sein Stellvertreter Alexander Maranka einstimmig von den Jugendlichen zum neuen Jugendwart gewählt. Stephan Gerland erhielt ebenfalls ein einstimmiges Votum und ist kommissarisch als stellvertretender Jugendwart ernannt worden.

Zudem fanden im Verlauf des Jahres verschiedene Angeltreffen mit unseren Jugendlichen statt, darunter das Osterangeln in Wiehhagen, einige Nachtangeln und das Bootsfischen. Des Weiteren haben wir eine Mindestteilnehmerzahl von 15 Jugendlichen für das jährliche Pfingstzeltlager eingeführt, die jedoch 2023 leider nicht erreicht werden konnte. Daher ist nur von Pfingstsamstag auf Pfingstsonntag mit allen Teilnehmenden ein Nachtangeln veranstaltet worden.

Obwohl der Verein aktuell 65 Vereinsmitglieder unter 18 Jahren verzeichnet, lag die durchschnittliche Teilnehmerzahl bei den jährlichen Jugendveranstaltungen nur bei drei Teilnehmern. Daher ist, um schneller und besser mit den Jugendlichen in Kontakt treten zu können, eine neue WhatsApp-Gruppe bestehend aus den Jugendbetreuern und den Jugendlichen gegründet worden. Über eine wachsende Mitgliederzahl in dieser Gruppe würden wir uns sehr freuen.

Als aktivsten Jugendfischer sowie Jugendkönig durften im Jahr 2023 Justus Homeier auszeichnen. Herzlichen Glückwunsch!

Abschließend möchten wir uns bei unserem Team und allen Unterstützern bedanken. Außerdem geht ein besonderer Dank an Andreas und Henning für die langjährige Jugendarbeit. Als Anerkennung und Wertschätzung für eure Arbeit habt ihr bzw. ist für euch ein Obstbaum auf der Zeltlagerwiese gepflanzt worden.

Viel Petri Heil wünschen Alex & Stephan

2023 ein Angeljahr im Rückblick

Am 6. Mai trafen wir uns zum Hegefischen im Hafen Wiehagen. Bei schönstem Wetter genossen wir die Zeit am Wasser, obwohl die Fische an diesem Tag keine Lust hatten. Die Wassertemperatur im Kanal war wohl noch zu niedrig. Trotzdem verwöhnte uns Rainer Körber mit seinen Grillkünsten und wir ließen diesen schönen Tag am Mittellandkanal mit köstlich Gegrilltem, selbstgemachten Salaten sowie kühlen Getränken in einer tollen Atmosphäre ausklingen.Am 17. Juni fischten wir im Kiessee Windheim Ilse. Hier zeigte sich, dass es in den klaren Kiesgewässern durchaus Sinn macht, bis in den Abend hinein zu fischen. Auf diese Weise konnten ein paar Weißfische und eine prächtige Schleie überlistet werden. Die hier erfolgreichste Angeltechnik war das Feedern. Ein entspannter Ausklang am Grill rundete den schönen Sommertag ab.

Am 3. September trafen wir uns morgens am Mittellandkanal in Hespe Hiddensen. Mit 21 Teilnehmern war das Fischen am besten besucht und die Fangausbeute konnte sich erneut sehen lassen! Zwei schöne Zander, Barsche und zahlreiche Rotaugen gingen in das Netz. Auch diesmal glückte Bernd der Fang eines tollen Zanders. Mit einem toten Köderfisch an der Posenmontage dauerte es nicht lange, bis der Stachelritter im Kescher schwamm. Dieser Fang unterstreicht, dass das Ansitzangeln auf Zander im Mittellandkanal eine äußerst erfolgreiche Angelmethode ist. Die erfolgreichste Angelfischerin des Tages war Annedorle Steierberg und der erfolgreichste Angelfischer war Andreas Prösler. Alle gefangenen Fische waren gesund und gut gewachsen. Beim Abschluss im Biergarten unseres Vereinslokals ließen sich die Teilnehmer eine Currywurst mit Pommes schmecken.

Am 7. Oktober trafen wir uns am Gevattersee in Evesen. Leider waren nur wenige Mitglieder der Einladung gefolgt. Bei angenehmen 19 Grad und trockenem Wetter ließ es sich am Wasser gut aushalten. Da beide Rainer diesen Termin leider nicht wahrnehmen konnten, sprang Horst Weiß in die

Bresche. An dieser Stelle nochmals vielen Dank dafür! Nach dem Fischen und beim Klönen gab es die bewährte „knackige Bockwurst“ im frischen Brötchen. Satt und entspannt konnten alle Teilnehmer diesen schönen Angeltag beenden und mit Vorfreude auf kommende Veranstaltungen zufrieden nach Hause fahren.

Am 9. Dezember fand der jährliche Spielnachmittag unseres Vereins statt. Trotz der Terminbekanntgabe im Kanalkurier, auf unserer Homepage und in drei regionalen Zeitungen kamen nur 21 Teilnehmer in Bad Hiddenserborn zusammen. Auch in diesem Jahr unterstützten uns Angelika und Karl Heinz wieder bei der professionellen Führung der Spielerlisten für Skat und Knobeln und deren Auswertung. An dieser Stelle nochmals herzlichen Dank!

Liebes Vereinsmitglied,

der Trend, an Veranstaltungen nicht teilzunehmen, setzte sich im vergangenen Jahr leider fort und ließ sich nicht nur in unserem Angelverein beobachten. Dies bedauern wir zutiefst, sowohl im Hinblick auf die Organisatoren als auch hinsichtlich des Vereinslebens. Wir möchten euch daher ermutigen, die neuen Termine direkt in eure Kalender einzutragen und einfach mal bei uns vorbeizuschauen. Jeder ist herzlich willkommen, sei es nur zum Zuschauen oder zum aktiven Mitmachen. Die Termine bieten eine Möglichkeit, Menschen mit derselben Leidenschaft zu treffen, unabhängig davon, ob ihr Raubfischangler, Karpfenspezialist oder Gelegenheitsfischer seid.

Alle Treffen stehen im Zeichen des gemeinsamen Hobbys und sind frei von Wettbewerb, Preisen oder Vergleichen. Es geht darum, die Natur zu genießen und Erfahrungen auszutauschen. Dabei herrscht ein respektvolles Miteinander. Niemand wird bloßgestellt oder gemobbt. Falls ihr Fragen habt, schreibt mir gerne per E-Mail oder WhatsApp oder meldet euch telefonisch bei mir.

Wir hoffen, euch bald bei einem unserer Treffen begrüßen zu dürfen! Mit kameradschaftlichen Grüßen

Rainer Rogel, Referent für Gemeinschaftsfischen

Liebe Angelfreunde,
das vergangene Jahr ist wieder einmal sehr schnell vergangen. Zur Freude für alle Beteiligten führten wir von Mai bis Oktober monatlich ein gemeinsames Hegefischen mit unseren Senioren an den gut gepflegten Gewässern unseres Vereins durch. Zudem konnten wir im Jahr 2023 einige neue Mitglieder begrüßen, die sich dem gemeinsamen Fischen in unserer Gemeinschaft anschließen und bei einem gemütlichen Teil mit Schaschlik, Wildbratwurst, Bouletten, Steak oder Soljanka einen schönen Angeltag erleben wollten.

Dabei fingen 17 Teilnehmer insgesamt ca. 11 kg Fisch. Der Erfolgreichste unter den Seniorenanglern war Klaus-Wilhelm Damke, der ca. 4,5 kg Fisch auf die Schuppen legte. Bernd Fahlbusch fing einen fast 1 kg schweren Barsch und Rolf Saarmann einen 1,5 kg schweren Spiegelkarpfen. Ich persönlich konnte aus der Ilse einen 1,6 kg schweren Hecht an Land ziehen. Die Fänge wurden gewogen und sorgfältig begutachtet. Krankheiten oder Missbildungen konnten nicht festgestellt werden.

Auch der gemeinsame Schnack mit einem gekühlten Getränk nach dem Angeln und unser Imbiss sind für alle ein Grund, beim nächsten Seniorenfischen wieder mit dabei zu sein. 2024 planen wir probehalber in den Sommermonaten Juli und August um 16:00 Uhr mit dem Fischen zu beginnen. Beachtet bitte die festgelegten Treffpunkte. Wenn jemand nicht weiß oder unsicher sein sollte, wo das Treffen stattfindet, ruft mich einfach an und wir finden dann schon zueinander.

Ich freue mich bereits auf die gemeinsamen Angeltage und verbleibe mit einem herzlichen „Petri Heil!“

Euer Seniorenwart, Bernd Hoffmann.

Gastkarten für 2 Gewässer des Fischereivereins Schaumburg – Lippe

Homepage: fischereiverein-schaumburg-lippe.de

Mittellandkanal ca. 22 km beidseitig
siehe Homepage-Downloads: Gewässerübersichtskarte

Talmühle in Lahde (Badesee)
siehe Homepage-Downloads: Gewässerkarte der Teiche

Gastkarten online - siehe Homepage-Gastkarten

Gastkarten - Ausgabestellen

Das Futterhaus
05721 - 93 75 359
Stadthagen, Jahnstr. 28

aquaPro2000
05722 – 88 88 620
Bückeburg, Steinberger Str. 13c

Anglertreff Minden
0571 – 36314
Minden, Viktoriastr. 2

Weser Angelsport
0571 – 38 86 12 88
Minden-Kutenhausen
Kutenhauser Str. 196
Eingang Timpenweg

Koch´s Angelwelt
05752 – 92 69 595
Auetal-Rehren,
Sandstraße 5

22 Fangemeldungen

Gewässer	Aal St	Aal kg	Barsch St	Barsch kg	Forelle St	Forelle kg	Hecht St	Hecht kg	Karpfe St
Aue (Mittlere)			2	2	29	22,5			
Aue (Obere)					37	20			
Aue, ab Warberent.	45	19	3	1,5	18	8,5			
Gehle			12	1,5	4	3,5			
Gevattersee I	10	12,5	30	12			33	65	
Gevattersee II	4	3,5	41	15,5			24	42	1
Hagenburger Teiche (IG)	2	1							2
Kiessee Windheim-Ilse	34	22,5	23	9			38	86,5	1
Lauenhäger B./Hülse					3	2	3	5,5	
Leine (IG)									
Mittellandkanal (IG)			70	21					
Mittellandkanalstrecke	179	111	367	169,5	1	0,5	2	3	18
Pohler Teiche (IG)									1
Quetzer Teiche	17	7	15	2,5			15	33	4
Schlammbecken	1	1,5	13	3,5					
Talmühle			5	3			32	65	
Teich „Brunkhorst“	20	14	29	7			32	76,5	4
Gesamtergebnis	**312**	**192**	**610**	**248**	**92**	**57**	**179**	**376,5**	**31**

Hinweis: Die Abgabe der Fangmeldung ist für alle aktiven Vereinsmit
Bei Nichtabgabe werden 11 € erhoben.
Zur Vereinfachung der Fangmeldungsabgabe ist die Nutzun

n		Quappe		Schleie		Weißfisch		Wels		Zander		Gesamt	
kg	St	kg	St	kg	St	kg	St	kg	St	kg	St	kg
					1	0,5					32	25
											37	20
					11	1					77	30
											16	5
			3	7	2	4,5			6	6,5	84	107,5
6			7	13,5	2	1,5			1	2	80	84
4,5			2	1,5							6	7
2			2	3	44	31,5			25	44,5	167	199
			1	0,5							7	8
							2	15			2	15
									8	7,5	78	28,5
68,5	7	6			628	128,5			522	772	1724	1259
3			5	2,5	96	6			5	12	107	23,5
17,5			1	1	11	2			2	4	65	67
					44	6					58	11
					22	5,5			14	23	73	96,5
34					12	2			21	45,5	118	179
35,5	**7**	**6**	**21**	**29**	**873**	**189**	**2**	**15**	**604**	**917**	**2731**	**2165**

glieder spätestens zum 31.12. jeden Jahres verpflichtend !

g der Online-Fangmeldung ganzjährig und mehrfach möglich.

ANGLERTREFF

Das Fachgeschäft für den Angler

Viktoriastraße 2, 32423 Minden
Telefon / Fax: 0571 / 36314

Wir liefern das Programm der führenden Angelgerätehersteller. Qualität zu günstigen Preisen und eine fachkundige Beratung sind unser Grundsatz. Ein Gespräch mit uns lohnt immer.

Angler sagen .... Zendel fragen !!

Welche Angelmöglichkeiten habe ich als Mitglied des Fischereivereins Schaumburg-Lippe e. V.?

Vereinsgewässer

- Quetzer Teiche
- Talmühle
- Brunkhorster Teich
- Ilser Kiesteich
- Gevattersee II
- Mittellandkanal
  km 106,4 bis 128,14
- Warberentlastungsgraben (Stichkanal)
- Schlammbecken in Rusbend
- Aue Oberlauf
  Hattendorf bis Rolfshagen
  – nur mit Sondergenehmigung
- Obere Bückeburger Aue von Rolfshagen bis Bad Eilsen
  – nur mit Sondergenehmigung
- Mittlere Bückeburger Aue von Bad Eilsen bis Warber (Stichkanal) – nur mit Sondergenehmigung
- Untere Bückeburger Aue von Warber (Stichkanal) bis Landesgrenze NRW
- Gehle
- Stadthäger Bäche
  Reeke (8,5 km)
  Holpe (8 km)
  Sachsenhäger Aue (2 km)
  Krebshäger Bach/ Lauenhäger Bach (6,5 km)
  Hülse (5,5 km)
  Bornau (ca. 7 km)
  Vornhäger Bach (ca. 6 km)
  Ziegenbach (ca. 5 km)
- Schermbeeke
- Schlossbach
- Riehe (ca. 1 km)
-

Gewässer der IG Leine

- Leine
  km 38,75 bis 50,566 rechtsseitig
  km 81,7 bis 92,64 rechtsseitig
  km 93,45 bis 95,62 rechtsseitig
  km 97,54 bis 98,8 rechtsseitig
  km 44,16 bis 47,42 linksseitig
  km 50,566 bis 53,1 linksseitig
  km 92,11 bis 95,62 linksseitig
  km 92,64 bis 93,45 linksseitig
- Mittellandkanal
  km 140 bis 142,85 beidseitig
  km 131 bis 140 beidseitig
- Mittellandkanal
  Sachsenhäger Strecke
- Hagenburger Teiche (Nr. 2-5)
- Meerbach (2 km)
- Pohler Teich

STARTEN SIE MIT UNS IN DIE GARTENSAISON!

David
Land- und Gartentechnik

Verkauf, Vermietung, Reparatur & Wartung

über **100 Geräte & Maschinen** zum fairen Preis & Top Service

Unsere Mietpreisliste finden Sie auf www.lg-david.de

Rasenmäher

Gartengeräte

Forstgeräte

Baumaschinen

Vor der Reihe 5, 32469 Petershagen

www.lg-david.de | 05702 8599-0 | info@lg-david.de

Unsere Öffnungszeiten:

Mo. - Fr.	Mi.	Sa.
07:00 - 12:30 Uhr 13:30 - 17:00 Uhr	07:00 - 12:30 Uhr	nach Vereinbarung

Ein Partner von

Greenbase
Natur trifft Technik

Mitgliedsbeiträge und andere Kosten

	Jahres-beitrag	Auf-nahme gebühr	Pass-kosten usw.	Nichtabgabe Fangmelde-karte	Gewässer-pflege
Aktive Mitglieder	80 €	80 €	-,--	11 €	25 €
Rentner	70 €	80 €	-,--	11 €	-,--
EhepartnerIn	31 €	29 €	-,--	11 €	25 €
wenn RentnerIn	21 €	29 €	-,--	11 €	-,--
Jugendliche bis zum vollendeten 18. Lebensjahr	30 €	44 €	-,--	11 €	-,--
Passive Mitglieder	21 €	-,--	11 €	-,--	-,--

Angelberechtigungen für den **Oberlauf**, die **obere bzw. mittlere Bückeburger Aue** (bis Stichkanal Warber) können nur aktive Vereinsmitglieder erhalten:

	obere Aue einschl. Oberlauf	**mittlere Aue**	obere und mittlere Aue
Saisonkarte	77 €	77 €	130 €
Wochenkarte	16 €	16 €	--
Tageskarte	4 €	4 €	--

Die Angelberechtigung für die Gewässer der **Interessengemeinschaft (IG) Leine**ist ebenfalls ausschließlich für aktive Vereinsmitglieder erhältlich. Für die Mittellandkanalstrecken der IG Leine (Wunstorf und Sachsenhagen) wird ein separater Erlaubnisschein benötigt. Der **„Bierdeschein“**, der zum Angeln in den Gewässern des Landesfischereiverbandes Westfalen und Lippe e.V. berechtigt, kostet 42,50 ⊠ und kann von allen Vereinsmitgliedern erworben werden. Diese Lizenzen für die Gewässer der IG Leine und des Landesfischereiverbandes Westfalen und Lippe e.V. sind während der Sprechzeiten im Vereinsheim, Sackstraße 1 in Helpsen zu haben (jeden 1. und 3. Montag im Monat von 18-20 Uhr).

Zeitkarten für Mittellandkanal und Talmühle (Kosten je Gewässer):

Tageskarte	10,-- €
Wochenkarte	20,-- €
Monatskarte	30,-- €
Jahreskarte	100,-- €

Sommerfest der Kreisjägerschaft

Am 27. August veranstaltete die Kreisjägerschaft traditionell ihr „Sommerfest“ auf dem Gelände des Forsthauses Halt auf dem Bückeberg. Die Fischerei haben wir durch einen Informationsstand über die Angelfischerei allgemein und unseren Fischereiverein im Besonderen repräsentiert. Wir konnten mit vielen Interessierten Fachgespräche

über die Angelfischerei führen und sie über unseren Verein informieren. Mutige konnten ihr Geschick bei Werfübungen auf die Arenbergscheibe zeigen.

Neben den Jägern und Anglern zeigten auch Andere (Imker usw.) Auszüge aus ihrem naturverbundenen Hobby.

Die kulinarischen Wünsche kamen auch nicht zu kurz. Es wurden traditionelle Getränke, Wildbratwurst sowie Kaffee und Kuchen angeboten.

Jubilare

Wir freuen uns, auch in diesem Jahr langjährige Mitglieder ehren zu dürfen.

25 Jahre
Debbe Kai-Uwe Obernkirchen
Dörfel Rudolf Meerbeck
Hautau Marc Alexander Helpsen
Hering Dirk Stadthagen
Knickrehm Hermann Bückeburg
Köster Gerd Niklas Helpsen
Lichtenberg Jürgen Bückeburg
Matzen Wolfgang Neustadt
Neumann Michael Hespe
Schimpf Wolfgang Apelern
Schulz Mike Helpsen

40 Jahre
Schröder Michael Hannover
Seppelt Hans Jürgen Hespe
Vogt Michael Bückeburg
Zwiener Martin Bückeburg

50 Jahre
Koller Andreas Niedernwöhren

60 Jahre
Busch Manfred Bückeburg
Stahlhut Wilhelm Stadthagen
Wehrmann Wilfried Meinefeld

HOTEL Bad Hiddenserborn

Hotel Bad Hiddenserborn

Bornstraße 19
31715 Meerbeck
Ortsteil Volksdorf
Tel. (05721) 4888 ~ Fax 75098

Wir gratulieren sehr herzlich.
Der Vorstand

WENN
schnelle Hilfe gefragt ist,
DANN
fragen Sie uns!
VGH Vertretung
Kraus OHG
Schachtstr. 34
31655 Stadthagen
Tel. 05721 4158
Bahnhofstr. 70
31691 Helpsen
Tel. 05724 2886
www.vgh.de/kraus.ohg
kraus@vgh.de
Finanzgruppe
VGH
fair versichert

Fischereiaufseher

Horst Lebert	05721 75504 o. 0170 3160163
Roy Ostermeier	05722 85887
Martin Pieper	0172 4100714
Andreas Prösler	05722 915841 o. 0175 5985909
Ulrich Sauermann	0174 1720001
Ingo Steinberg	0176 78318655
Horst Weiß	0175 7524163 o. 05721 934433
Walter Weiß	0172 9019393
Mike Waldschmidt	0171 5304257
Hansjörg Wehrmann	05722 8679
Ronald Möller	0175 4343996
Jörn Peter	0177 2957366 o. 05722 24775
Harald Mensching	0178 2147315 o. 05726 921388

* Ohne Ansehen der Person hat jedes Mitglied den Kontrollorganen auf Verlangen die Ausweispapiere, die Angelgeräte und den Fang vorzuzeigen.

* Die Fischereiaufseher haben sich auch ohne Aufforderung auszuweisen.

* Es ist eine verantwortungsvolle Aufgabe, die Fischereiaufseher auf sich nehmen. Sie verdienen die Anerkennung und Unterstützung aller Mitglieder, denn sie arbeiten uneigennützig zum Wohle des Vereins.

* Jedes Vereinsmitglied hat das Recht, bei Vorzeigen des Sportfischerpasses unbekannter Angler nach ihren Ausweisen zu fragen und unberechtigte Angler vom Wasser zu verweisen.

FORSTNER-HUPE GmbH

Meisterfachbetrieb für
Heizung und Sanitär
Solar und Kundendienst

Schaumburger Weg 33
31655 Stadthagen

Telefon: 0 57 21 / 32 73
Telefax: 0 57 21 / 42 53

Amtierender Vorstand

1. Vorsitzender
Günter Steierberg, Kösterbrink 11, 31675 Bückeburg 05722 / 2 57 17
guenter.steierberg@teleos-web.de 0178 / 6 62 57 17
gs@fischereiverein-schaumburg-lippe.de

2. Vorsitzender
Ronald Möller, Sackstr. 3, 31691 Helpsen 0175 / 4 34 39 96
rm@fischereiverein-schaumburg-lippe.de

Kassierer
Corinne Lenz, Wilharmsring 5, 31693 Hespe 0151 / 10704086
cl@fischereiverein-schaumburg-lippe.de

Stellvertretender Kassierer
Frerk Schmidt, Königsberger Str. 15, 31698 Lindhorst 0175 / 1483066
fs@fischereiverein-schaumburg-lippe.de

Schriftwart
Olaf Kütemeier, Falkingsviertel 26, 31675 Bückeburg 05722 / 2852083
ok@fischereiverein-schaumburg-lippe.de

Stellvertretender Schriftwart
Volker Schulz, Poststraße 18, 31688 Nienstädt
vs@fischereiverein-schaumburg-lippe.de

Gewässerwart
Horst Weiß, Seilerstraße 39, 31655 Stadthagen
hw@fischereiverein-schaumburg-lippe.de 0175 / 7 52 41 63

Stellvertretender Gewässerwart
Andreas Prösler, Auf der Bente 5, 31675 Bückeburg 05722 / 91 58 41
ap@fischereiverein-schaumburg-lippe.de 0175 / 5 98 59 09

Referent für Gemeinschaftsfischen
Rainer Rogel, Dreihausen 5, 32469 Petershagen 0172 / 5994401
rr@fischereiverein-schaumburg-lippe.de

Stellvertretender Referent für Gemeinschaftsfischen
Marcus Ost, Auf der Höhe 31, 31655 Stadthagen 0172 / 5129696
mo@fischereiverein-schaumburg-lippe.de

Seniorenwart
Bernd Hoffmann, Johannesring 4, 31655 Stadthagen 05721 / 995496
berndhoffmann@gmx.de

Jugendwart
Andreas Prösler, Auf der Bente 5, 31675 Bückeburg 05722 / 91 58 41
AProesler@t-online.de 0175 / 5 98 59 09

Stellvertretender Jugendwart
Alexander Maranca, Jagdweg 13, 31675 Bückeburg 0176 / 22249076

Jugendbetreuer
Stephan Gerland, Am Kirchbrink 11, 31542 Bad Nenndorf 0171 / 4 96 14 03

Henning Wecke, Waldstraße 10, 31707 Heeßen 0163 / 4 89 32 48

Lukas Rinne, Schölbeeke 27, 31675 Bückeburg 0151 / 46 61 88 02

Webmaster / Kommunikation
Ronald Möller, Sackstr. 3, 31691 Helpsen 0175 / 4 34 39 96
rm@fischereiverein-schaumburg-lippe.de

Beisitzer
Karl-Heinz Wildhagen, Sülbecker Str. 63, 31688 Nienstädt

Heinz Schmidt, Königsberger Str. 15, 31698 Lindhorst 0163 / 90 93 575
Leiter Vorbereitungslehrgänge Fischerprüfung

Impressum
Herausgeber: Vorstand des Fischereivereins Schaumburg-Lippe e.V.
Günter Steierberg, Kösterbrink 11, 31675 Bückeburg
Redaktion: Günter Steierberg und Jan-Uwe Zapke
Druck: Druckerei Vehling, Nienstädt
Auflage 1600 Stück – Unverkäufliches Exemplar!
Nachdruck auch auszugsweise verboten.
Sparkasse Schaumburg
BIC: NOLADE21SHG
IBAN: DE40 2555 1480 0472 1337 84

Volksbank Hameln-Stadthagen
BIC: GENODEF1HMP
IBAN: DE04 2546 2160 0034 5601 00

Terminübersicht 2024 – Jugend -

So. 24.03.2024	**14:00 Uhr**	**Jahreshauptversammlung des FVSL im Vereinslokal Hotel Bad Hiddenserborn in Volksdorf**
Mo. 01.04.2024	**14:00 Uhr**	**Osterfischen** in Wiehagen an der Wendestelle Treffen auf der Südseite an der Wendestelle, Anfahrt über das Hafengelände oder auch über Volksdorf möglich
Fr. 17.05.2024		**Pfingstzeltlager** bis Montag, den 20.05.2024 auf der Vereinswiese in Rusbend. Die Einladung kommt mit dem Erlaubnisschein zu euch!
Sa. 13.07.2024	**19:00 Uhr**	**Nachtangeln** am Kiessee Brunkhorst bis Sonntag den, 14.07.2024, Treffen an der Schranke, Anfahrt über die Straße „Vor der Reihe“, den geteerten Feldweg parallel zur B 482 oder über die „Meierhöfe“ den Schotterweg zwischen den Teichen
Sa. 17.08.2024	**19:00 Uhr**	**Abendangeln** an der Ilse, Treffen auf dem Parkplatz am Kieswerk, Ende ca. 22.00 Uhr, wer möchte kann länger bleiben
Sa. 12.10.2024	**17:00 Uhr**	**Abendangeln** an der Talmühle, Treffen am Kiosk, Ende ca.22.00 Uhr, wer möchte kann länger bleiben
So. 10.11.2024	**09:00 Uhr**	**Bootsangeln** auf der Ilse, Treffen auf dem Parkplatz am Kieswerk, wer hat, bringt bitte eine Schwimmweste mit

Terminübersicht I / 2024 - Erwachsene –

Sa.	**04.05.2024**	**14:00 Uhr**	**Frühjahrshegefischen am MLK Pollhagen,** Treffpunkt am Friedhof/ an der Booteinsatzstelle
Sa.	**15.06.2024**	**17:00 Uhr**	**Sommerhegefischen am Kiessee Ilse auf der Halbinsel,** mit offenem Ende, Treffpunkt auf dem Parkplatz am Kieswerk
So.	**08.09.2024**	**07:00 Uhr**	**Königsfischen/ Hegefischen am MLK in Bad Hiddenserborn,** Treffpunkt an der Kanalbrücke Hiddenserborn, Diekstraße
Sa.	**05.10.2024**	**14:00 Uhr**	**Herbsthegefischen am Gevattersee I + II,** Treffpunkt auf dem Parkplatz vom Gevattersee II

Vortermine II / 2024:

So.	28.09.2024	**Catch & Clean Day** am MLK in Bad Hiddenserborn**,** (09.00 Uhr) Treffpunkt an der Kanalbrücke Hiddenserborn, Diekstraße
Sa.	12.10.2024	**Gewässerpflegedienst** an den Teichen in Quetzen (09:00 Uhr)
Sa.	02.11.2024	**Gewässerpflegedienst** am Gevattersee II (09:00 Uhr)
Sa.	09.11.2024	**Fischerball** des FVSL, Hotel Bad Hiddenserborn (20:00 Uhr)
Sa.	07.12.2024	**Spielenachmittag** des FVSL, Hotel Bad Hiddenserborn (15:00 Uhr)
Bis	31.12.2024	**Fangmeldung zurücksenden**
Sa.	25.01.2025	**Gewässerpflegedienst** am Kiessee Ilse (09:00 Uhr)
Fr.	31.01.2025	**Beitragseinzug** für das Jahr 2025
Sa.	08.02.2025	**Gewässerpflegedienst** an der Talmühle (09:00 Uhr)
Sa.	22.02.2025	**Gewässerpflegedienst** am Kiessee Brunkhorst (09:00 Uhr)

Terminübersicht 2024 -Senioren-

So. 24.03.2024	**14:00 Uhr**	**Jahreshauptversammlung des FVSL** im Vereinslokal Hotel Bad Hiddenserborn in Volksdorf
Sa. 18.05.2024	**14:00 Uhr**	Frühjahrshegefischen an den **Quetzer Teichen** Treffpunkt auf den Parkplätzen an den Teichen
Sa. 22.06.2024	**14:00 Uhr**	Hegefischen am **MLK in Berenbusch,** Treffpunkt am Parkplatz beim Sperrtor
Sa. 13.07.2024	**16:00 Uhr**	Hegefischen der Senioren am **MLK in Wiehagen**, Treffpunkt auf/ an der Vereinswiese
Sa. 10.08.2024	**16:00 Uhr**	Hegefischen der Senioren am **MLK in Pollhagen**, Treffpunkt an der Bootseinsatzstelle FFW gegenüber dem Raiffeisen-Verladekai/ Silos
Sa. 14.09.2024	**14:00 Uhr**	Hegefischen der Senioren am **MLK in Rusbend**, Treffpunkt am Parkplatz neben dem Schlammbecken
Sa. 12.10.2024	**14:00 Uhr**	Sommerhegefischen der Senioren am **Kiessee Ilse**, auf der Halbinsel, Treffpunkt am Parkplatz beim Kieswerk
Sa. 09.11.2024	**20:00 Uhr**	**Fischerball des FVSL e.V.** im Hotel Bad Hiddenserborn in Volksdorf, Einlass 19:00 Uhr, Beginn 20:00 Uhr
Sa. 07.12.2024	**15:00 Uhr**	**Spielenachmittag des FVSL e.V.** im Vereinslokal Hotel Bad Hiddenserborn, Skat, Doppelkopf und Knobeln, Freunde und Bekannte sind herzlich willkommen. Startgeld: Erwachsene 10,00 € und Jugendliche 5,00 €

Besondere Fänge 2022

Es gab einen außergewönlichen Fang im Jahr 2024. Wir veröffentlichen ihn gern. Wenn auch Sie einen besonderen Fisch gefangen haben, senden Sie Ihr Foto der Redaktion.

Allen Fängern Herzlichen Glückwunsch!!

Fabian Hasemann, Mitglied in unserem Verein. Zander am Mittellandkanal, 95 cm.